MRC de Lotbinière

Base de données • Répertoire du patrimoine architectural

N° 2021_33065_12RE_0795_01

Matricule 1848-00-9677 | No PIMIQ

Latitude 46.466748 | Longitude -71.629252

☒ Présence de bâtiment(s) secondaire(s) d'intérêt

Adresse: 795 - 1er-et-2e Rang Est

Municipalité: Saint-Janvier-de-Joly (33065)

Dénomination:

Catégorie fonctionnelle: Résidentielle / commerciale

Influence stylistique: Maison vernaculaire américaine d'un étage et demi

Matériau de revêtement dominant: Bardeau d'amiante-ciment rectangulaire

Année(s) ou période de construction: en 1935

Statut juridique: Sans statut

Valeur patrimoniale: C. Bonne/forte — Date rôle 1935

Commentaires:

Construite en 1935, cette maison a déjà abrité un marchand de moulée et un magasin général. Elle est représentative du cottage vernaculaire américain. Elle possède toujours sa composition, sa volumétrie et une galerie couverte dotée d'un garde-corps décoré de lames de patins. Le revêtement extérieur en bardeau d'amiante-ciment rectangulaire, agrémenté de chambranles et de planches cornières, pourrait être d'origine. Le revêtement de la toiture, le revêtement de l'auvent, la porte et les fenêtres sont contemporains.

N° 2021_33065_12RE_0870_02

Matricule 1747-78-3916 | No PIMIQ

Latitude 46.464445 | Longitude -71.633306

☒ Présence de bâtiment(s) secondaire(s) d'intérêt

Adresse: 870 - 1er-et-2e Rang Est

Municipalité: Saint-Janvier-de-Joly (33065)

Dénomination: vers

Catégorie fonctionnelle: Résidentielle

Influence stylistique: Maison vernaculaire américaine à demi-croupes

Matériau de revêtement dominant: Bardeau d'amiante-ciment rectangulaire

Année(s) ou période de construction: en 1928

Statut juridique: Sans statut

Valeur patrimoniale: C. Bonne/forte — Date rôle 1928

Commentaires:

Construit en 1928, ce cottage vernaculaire américain avec demi-croupes a conservé sa volumétrie d'origine, des portes anciennes et une galerie couverte en façade dont l'auvent est décoré d'un fronton. Il est complété à gauche d'un volume annexe à toit à deux versants droits qui pourrait avoir servi de cuisine d'été. Le revêtement extérieur en bardeau d'amiante-ciment rectangulaire, décoré de chambranles et de planches cornières, pourrait être d'origine. Le revêtement de la toiture, le revêtement de l'auvent et les fenêtres sont contemporains.

N° 2021_33065_12RO_1371_02

Matricule 1646-11-3569 | No PIMIQ

Latitude 46.449196 | Longitude -71.654489

☒ Présence de bâtiment(s) secondaire(s) d'intérêt

Adresse: 1371 - 1er-et-2e Rang Ouest

Municipalité: Saint-Janvier-de-Joly (33065)

Dénomination:

Catégorie fonctionnelle: Résidentielle

Influence stylistique: Maison vernaculaire américaine à lucarne-pignon

Matériau de revêtement dominant: Bardeau de bois

Année(s) ou période de construction: en 1933

Statut juridique: Sans statut

Valeur patrimoniale: B. Supérieure — Date rôle 1933

Commentaires:

Construite en 1933, cette maison est représentative du cottage vernaculaire américain avec lucarne-pignon. Outre sa composition et sa volumétrie d'origine, elle a aussi préservé un revêtement en bardeau de bois dans les pignons, une galerie avec coin arrondi couvrant deux façades et décorée d'aisseliers ainsi qu'une cheminée ouvragée. Les façades au niveau du rez-de-chaussée sont recouvertes d'un parement en planche de bois horizontale complété de chambranles et de planches cornières. Les portes en bois, de style traditionnel, et le revêtement de l'auvent complètent très bien l'ensemble. Des fenêtres et le revêtement de la toiture sont contemporains.

N° 2021_33065_12RO_1568_02

Matricule 1545-34-0254 | No PIMIQ

Latitude | Longitude

☒ Présence de bâtiment(s) secondaire(s) d'intérêt

Adresse: 1568 - 1er-et-2e Rang Ouest

Municipalité: Saint-Janvier-de-Joly (33065)

Dénomination:

Catégorie fonctionnelle: Résidentielle

Influence stylistique: Maison vernaculaire américaine à lucarne-pignon

Matériau de revêtement dominant: Parement moderne (fibre de bois pressé)

Année(s) ou période de construction: vers 1920

Statut juridique: Sans statut

Valeur patrimoniale: C. Bonne/forte — Date rôle 1920

Commentaires:
Construit vers 1920, ce cottage vernaculaire américain avec lucarne-pignon a conservé sa volumétrie d'origine, sa composition et une galerie couverte sur deux façades. La maison est agrémentée d'une belle jupe de galerie, de chambranles, de planches cornières et possède des fenêtres contemporaines dont le modèle reste compatible. Le revêtement de la toiture, le revêtement de l'auvent et les portes sont contemporains.

N° 2021_33065_34RE_0186_02

Matricule 1752-11-4065 | No PIMIQ

Latitude 46.503389 | Longitude -71.641956

☐ Présence de bâtiment(s) secondaire(s) d'intérêt

Adresse: 186 - 3e-et-4e Rang Est

Municipalité: Saint-Janvier-de-Joly (33065)

Dénomination:

Catégorie fonctionnelle: Résidentielle

Influence stylistique: Maison vernaculaire américaine d'un étage et demi

Matériau de revêtement dominant: Bardeau de bois

Année(s) ou période de construction: vers 1900

Statut juridique: Sans statut

Valeur patrimoniale: C. Bonne/forte — Date rôle 1900

Commentaires:
Construit vers 1900, ce cottage vernaculaire américain a conservé son volume ancien, l'emplacement de ses ouvertures et une galerie couverte en façade. Il possède également un revêtement extérieur en bardeau de bois complété de planches cornières. Le revêtement de la toiture, le revêtement de l'auvent, la porte, les garde-corps et les fenêtres sont contemporains.

N° 2021_33065_5RAE_0016_02

Matricule 1654-51-0819 | No PIMIQ

Latitude | Longitude

☐ Présence de bâtiment(s) secondaire(s) d'intérêt

Adresse: 16 - 5e Rang Est

Municipalité: Saint-Janvier-de-Joly (33065)

Dénomination:

Catégorie fonctionnelle: Résidentielle

Influence stylistique: Maison vernaculaire américaine d'un étage et demi

Matériau de revêtement dominant: Bardeau de bois

Année(s) ou période de construction: vers 1936

Statut juridique: Sans statut

Valeur patrimoniale: C. Bonne/forte — Date rôle 1936

Commentaires:
Construit vers 1936, ce cottage vernaculaire américain a conservé son volume ancien, l'emplacement de ses ouvertures et un revêtement en bardeau de bois avec des planches cornières. En revanche, le revêtement de la toiture, la porte et les fenêtres sont contemporains. De plus, les dimensions d'origine des fenêtres de la façade principale ont probablement été modifiées.

N° 2021_33065_PRIN_0685_01_01

Matricule 1550-43-6124 | No PIMIQ

Latitude 46.487045 | Longitude -71.664300

☐ Présence de bâtiment(s) secondaire(s) d'intérêt

Adresse: 685 - Principale (rue)

Municipalité: Saint-Janvier-de-Joly (33065)

Dénomination:

Catégorie fonctionnelle: Résidentielle

Influence stylistique: Architecture Arts et Métiers

Matériau de revêtement dominant: Bardeau d'amiante-ciment rectangulaire

Année(s) ou période de construction: vers 1930

Statut juridique: Sans statut

Valeur patrimoniale: B. Supérieure — Date rôle 1930

Commentaires:

Construite vers 1930, cette demeure s'avère un exemple unique et bien préservé de la maison Arts et Métiers. Cette dernière se démarque par son avancée coiffée d'un pignon aux versants raides revêtue de planches verticales ainsi que par la présence sur la toiture d'une lucarne en appentis et d'une lucarne triangulaire. En plus de sa composition et de sa volumétrie d'origine, la maison a préservé un revêtement extérieur en bardeau d'amiante-ciment rectangulaire complété de beaux chambranles ainsi que des chevrons apparents sous les rebords de la toiture. Des fenêtres anciennes en bois ont été conservées dans quelques ouvertures. Elle est complétée à droite d'un volume annexe revêtu de bardeau de bois. Les fondations pourraient être en pierre. La porte, les fenêtres et le revêtement de la toiture sont contemporains.

N° 2021_33065_PRIN_0696_02

Matricule 1550-33-4790 | No PIMIQ

Latitude 46.487158 | Longitude -71.665183

☒ Présence de bâtiment(s) secondaire(s) d'intérêt

Adresse: 696 - Principale (rue)

Municipalité: Saint-Janvier-de-Joly (33065)

Dénomination:

Catégorie fonctionnelle: Résidentielle

Influence stylistique: Architecture Arts et Métiers

Matériau de revêtement dominant: Parement moderne (plastique et vinyle)

Année(s) ou période de construction: en 1938

Statut juridique: Sans statut

Valeur patrimoniale: C. Bonne/forte — Date rôle 1938

Commentaires:

Construite en 1938, cette maison de style Arts et Métiers possède toujours sa composition, sa volumétrie d'origine, une forme de toiture en demi-croupes dans le pignon ainsi qu'une galerie couverte. Elle possède également des versants de toit très débordants laissant paraître des chevrons apparents. Bien assise sur des fondations en pierres, la demeure est décorée de chambranles et de planches cornières. Malheureusement, entre 2015 et 2017, le revêtement de bardeau de cèdre a été remplacé par du vinyle. Le revêtement de la toiture, le revêtement de l'auvent, la porte et les fenêtres sont contemporains.

N° 2021_33065_PRIN_0729_08

Matricule 1550-22-6547 | No PIMIQ

Latitude | Longitude

☐ Présence de bâtiment(s) secondaire(s) d'intérêt

Adresse: 729 - Principale (rue)

Municipalité: Saint-Janvier-de-Joly (33065)

Dénomination:

Catégorie fonctionnelle: Résidentielle

Influence stylistique: Maison vernaculaire américaine d'un étage et demi

Matériau de revêtement dominant: Parement moderne (plastique et vinyle)

Année(s) ou période de construction: vers 1935

Statut juridique: Sans statut

Valeur patrimoniale: C. Bonne/forte — Date rôle 1935

Commentaires:

Construit vers 1935, ce cottage vernaculaire américain a conservé son volume ancien, l'emplacement de ses ouvertures et une galerie couverte en façade. Il possède aussi des fondations en pierre ainsi que des chambranles et des planches cornières. Le revêtement de la toiture, le revêtement de l'auvent, le revêtement extérieur, la porte, les garde-corps et les fenêtres sont contemporains. Un volume annexe a été greffé à la façade gauche.

N° 2021_33065_PRIN_0755_08

Matricule 1550-21-0990 | No PIMIQ

Latitude | Longitude

☐ Présence de bâtiment(s) secondaire(s) d'intérêt

Adresse: 755 - Principale (rue)

Municipalité: Saint-Janvier-de-Joly (33065)

Dénomination:

Catégorie fonctionnelle: Résidentielle

Influence stylistique: Maison vernaculaire américaine avec pignon en façade

Matériau de revêtement dominant: Bardeau de bois

Année(s) ou période de construction: vers 1925

Statut juridique: Sans statut

Valeur patrimoniale: C. Bonne/forte — Date rôle 1925

Commentaires:

Construite vers 1925, cette maison représentative du cottage vernaculaire américain avec pignon en façade a conservé son volume ancien et ses saillies couvertes qui fournissent un intéressant dynamisme à la façade principale. Par ailleurs, cette demeure a préservé aussi l'emplacement de ses ouvertures, une fenêtre ancienne avec de grands carreaux, des retours de corniche et une galerie couverte décorée d'aisseliers. Le revêtement en bardeau de bois agrémenté de chambranles et de planches cornières pourrait être d'origine. Le revêtement de la toiture, le revêtement de l'auvent, les portes et des fenêtres sont contemporains.

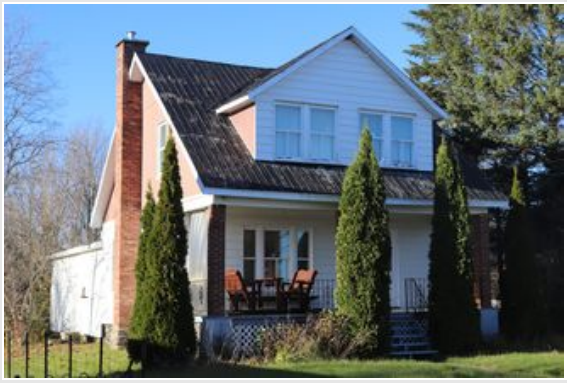

N° 2021_33065_PRIN_0768_02

Matricule 1550-11-2597 | No PIMIQ

Latitude | Longitude

☒ Présence de bâtiment(s) secondaire(s) d'intérêt

Adresse: 768 - Principale (rue)

Municipalité: Saint-Janvier-de-Joly (33065)

Dénomination:

Catégorie fonctionnelle: Résidentielle

Influence stylistique: Architecture Arts et Métiers

Matériau de revêtement dominant: Parement moderne (métal)

Année(s) ou période de construction: vers 1930

Statut juridique: Sans statut

Valeur patrimoniale: C. Bonne/forte — Date rôle 1930

Commentaires:

Construite vers 1930, cette maison de style Arts et Métiers possède toujours sa composition et sa volumétrie d'origine. Sa toiture est percée d'une imposante lucarne alors que la galerie protégée par le versant avant du toit est décorée d'un garde-corps en fer ornemental et de piliers en brique. Toujours bien assise sur des fondations en pierre, la maison détient encore des fenêtres anciennes et une porte en bois. Le revêtement de la toiture et le revêtement extérieur sont contemporains.

N° 2021_33065_PRIN_0699_08

Matricule 1550-43-0509 | No PIMIQ 166005

Latitude 46.486638 | Longitude -71.664735

☐ Présence de bâtiment(s) secondaire(s) d'intérêt

Adresse: 699 - Principale (rue)

Municipalité: Saint-Janvier-de-Joly (33065)

Dénomination: Église de Saint-Janvier

Catégorie fonctionnelle: Religieuse

Influence stylistique: Autre

Matériau de revêtement dominant: Parement moderne (plastique et vinyle)

Année(s) ou période de construction: en 1938

Statut juridique: Sans statut

Valeur patrimoniale: B. Supérieure — Date rôle 1938

Commentaires:

Construite en 1938, l'église de Saint-Janvier est une conception de l'architecte René Blanchet qui lui a donné un caractère architectural apparenté au dombellotisme, un courant qui renouvelle l'architecture religieuse québécoise d'après les principes du moine bénédictin Dom Paul Bellot. René Blanchet est d'ailleurs l'un des architectes qui a propagé ce courant à travers la province. Cette construction modeste, toute en sobriété, possède toujours un cocher central, une avancée sur la façade et des lucarnes pendantes le long de ses façades latérales. Des ouvertures de forme ogivale permettent d'apporter un bel éclairage naturel à l'intérieur du lieu. Les portes en bois pourraient être d'origine, mais les fenêtres semblent avoir été remplacées. Le revêtement de la toiture et le revêtement extérieur en vinyle (installé en 2011) sont contemporains.

N° 2021_33065_PRIN_0645_Cimetière_01

Matricule | No PIMIQ
Latitude | Longitude

☐ Présence de bâtiment(s) secondaire(s) d'intérêt

Adresse: 645 - Principale (rue)
Municipalité: Saint-Janvier-de-Joly (33065)
Dénomination: Cimetière de Saint-Janvier
Catégorie fonctionnelle: Religieuse
Influence stylistique:
Matériau de revêtement dominant:
Année(s) ou période de construction:
Statut juridique: Sans statut
Valeur patrimoniale: G. Non applicable
Date rôle:
Commentaires: Adresse approximative, entre 629 et 665, rue Principale

N° 2021_33065_12RO_1591_Croix_01

Matricule | No PIMIQ
Latitude | Longitude

☐ Présence de bâtiment(s) secondaire(s) d'intérêt

Adresse: 1591 - 1er-et-2e Rang Ouest
Municipalité: Saint-Janvier-de-Joly (33065)
Dénomination:
Catégorie fonctionnelle: Croix de chemin ou calvaire
Influence stylistique:
Matériau de revêtement dominant:
Année(s) ou période de construction:
Statut juridique: Sans statut
Valeur patrimoniale: G. Non applicable
Date rôle:
Commentaires: Cette croix blanche et de type simple est recouverte d'aluminium (Croix de Dozulé).
Il y a une prière au pied de la croix.

N° 2017_33065_PRIR_0696_08

Matricule: 1550-22-7330 | No PIMIQ:
Latitude: 46.487427 | Longitude: -71.665650

☐ Présence de bâtiment(s) secondaire(s) d'intérêt

Adresse: 696 - Principale (rue)
Municipalité: Saint-Janvier-de-Joly (33065)
Dénomination:
Catégorie fonctionnelle: Agricole
Influence stylistique: grange-étable à toit à deux versants droits
Matériau de revêtement dominant: Planche de bois verticale
Année(s) ou période de construction: en 1938
Statut juridique: Sans statut
Valeur patrimoniale: B. Supérieure
Date rôle:
Commentaires: Dans le village de Saint-Janvier-de-Joly, vis-à-vis l'église, située derrière une belle maison Arts and Crafts. Grange-étable à toit à deux versants droits. Bonne authenticité : revêtement extérieur en planches de bois verticales et bardeaux de bois, fenêtres à six carreaux, portes en bois, chambranles, ouverture d'aération en losange, couleurs rouge et blanche, pont d'accès en pierre. Ne semble plus loger plus d'animaux ou servir à des fins agricoles. Les composantes de bois mériteraient d'être repeintes. Transformation : tôle profilée sur le toit. Ce bâtiment construit en 1938 est situé derrière une maison également édifiée en 1938. Les paroissiens y laissaient leurs chevaux durant les services religieux à l'église.

N° 2017_33065_PRIR_0768_08_01

Matricule 1550-00-8301 | No PIMIQ

Latitude 46.485371 | Longitude -71.668442

☐ Présence de bâtiment(s) secondaire(s) d'intérêt

Adresse: 768 - Principale (rue)

Municipalité: Saint-Janvier-de-Joly (33065)

Dénomination:

Catégorie fonctionnelle: Agricole

Influence stylistique: hangar à toit à deux versants droits

Matériau de revêtement dominant: Billot de bois

Année(s) ou période de construction: entre 1930-1940

Statut juridique: Sans statut

Valeur patrimoniale: B. Supérieure | Date rôle

Commentaires:

Dans le village de Saint-Janvier-de-Joly, en cour arrière des habitations. Hangar à toit à deux versants droits qui possède une structure de billots de bois noyés dans le ciment. Ce bâtiment aurait pu servir de garage. Bonne authenticité : pignon revêtu de bardeaux de bois, ouverture d'aération en forme de losange, portes à battants en bois. Transformation : tôle profilée sur le toit. Bâtiment bien conservé.

N° 2017_33065_12RA_0433_02

Matricule 1848-64-5925 | No PIMIQ

Latitude 46.471944 | Longitude -71.621067

☐ Présence de bâtiment(s) secondaire(s) d'intérêt

Adresse: 433 - 1er-et-2e Rang Est

Municipalité: Saint-Janvier-de-Joly (33065)

Dénomination:

Catégorie fonctionnelle: Agricole

Influence stylistique: grange-étable à toit à deux versants droits

Matériau de revêtement dominant: Bardeau de bois

Année(s) ou période de construction: vers 1923

Statut juridique: Sans statut

Valeur patrimoniale: C. Bonne/forte | Date rôle

Commentaires:

Dans la campagne de Saint-Janvier-de-Joly, sur une ferme avec une maison construite en 1923 et d'autres bâtiments secondaires. Grange-étable imposante avec toiture à deux versants droits, peu d'ouvertures sur la façade donnant sur la voie publique, car la façade principale donne sur le sud. Fait partie d'un ensemble de quatre granges-étables semblables érigées sur cette partie du Rang 1 et 2 Est, donc probablement construites au cours de la même époque. Bonne authenticité: revêtement de bardeaux de bois sur les façades, pont d'accès sur une façade latérale, porte à battants percée d'une porte-guichet, fenêtre en bois à trois carreaux, porte en bois en planches horizontales. Tôle profilée sur la toiture. Revêtement extérieur dégradé sur la façade ouest. Ne semble plus loger plus d'animaux ou servir à des fins agricoles.

N° 1749-80-8099_P5

Matricule 1749-80-8099 | No PIMIQ

Latitude 46.472048 | Longitude -71.623410

☐ Présence de bâtiment(s) secondaire(s) d'intérêt

Adresse: 454 - 1er-et-2e Rang Est

Municipalité: Saint-Janvier-de-Joly (33065)

Dénomination:

Catégorie fonctionnelle: Agricole

Influence stylistique: grange-étable à toit à deux versants droits

Matériau de revêtement dominant: Planche de bois verticale

Année(s) ou période de construction: entre 1920-1940

Statut juridique: Sans statut

Valeur patrimoniale: C. Bonne/forte | Date rôle

Commentaires:

Dans la campagne de Saint-Janvier-de-Joly, sur une ferme avec une maison ancienne et d'autres bâtiments secondaires. Grange-étable de deux étages avec toiture à deux versants droits. Fait partie d'un ensemble de quatre granges-étables semblables érigées sur cette partie du Rang 1 et 2 Est, donc probablement construites au cours de la même époque. Bonne authenticité : revêtement de planches de bois verticales, bardeaux de bois dans le pignon, portes à battants en bois, pont d'accès sur une façade latérale, porte sur rail en bois, fenêtres en bois à carreaux, portes peintes en rouge et revêtement extérieur anciennement teint ou peint en bleu pâle. Tôle profilée sur le toit. Tous les éléments en bois ont besoin d'être teints ou peints afin d'assurer leur préservation. Ne semble plus loger plus d'animaux ou servir à des fins agricoles.

N° Source : MRC de Lotbinière

Matricule 1847-19-9505 | No PIMIQ

Latitude 46.466758 | Longitude -71.627114

☐ Présence de bâtiment(s) secondaire(s) d'intérêt

Adresse: 785 - 1er-et-2e Rang Est

Municipalité: Saint-Janvier-de-Joly (33065)

Dénomination:

Catégorie fonctionnelle: Agricole

Influence stylistique: grange-étable à toit à deux versants droits

Matériau de revêtement dominant: Bardeau de bois

Année(s) ou période de construction: entre 1920-1940

Statut juridique: Sans statut

Valeur patrimoniale: C. Bonne/forte | Date rôle

Commentaires:

Dans la campagne de Saint-Janvier-de-Joly, près d'une maison datant d'entre 1920 et 1940. Grange-étable imposante avec toiture à deux versants droits, peu d'ouvertures sur la façade donnant sur la voie publique, car la façade principale donne sur le sud. Fait partie d'un ensemble de quatre granges-étables semblables érigées sur cette partie du Rang 1 et 2 Est, donc probablement construites au cours de la même époque. Bonne authenticité : revêtement extérieur de bardeaux de bois, campanile avec quatre versants galbés revêtus de bardeaux de bois. Transformations : tôle profilée sur la toiture, grande porte condamnée sur la façade est, plusieurs portes et fenêtres contemporaines. Petit bâtiment en bardeau de bois disposé près de la façade ouest, probablement une ancienne laiterie.

N° 2017_33065_12RA_0800_08_02

Matricule 1748-46-1541 | No PIMIQ

Latitude 46.466844 | Longitude -71.630549

☐ Présence de bâtiment(s) secondaire(s) d'intérêt

Adresse: 800 - 1er-et-2e Rang Est

Municipalité: Saint-Janvier-de-Joly (33065)

Dénomination:

Catégorie fonctionnelle: Agricole

Influence stylistique: grange-étable à toit à deux versants droits

Matériau de revêtement dominant: Bardeau de bois

Année(s) ou période de construction: entre 1920-1940

Statut juridique: Sans statut

Valeur patrimoniale: C. Bonne/forte | Date rôle

Commentaires:

Dans la campagne de Saint-Janvier-de-Joly, près d'une maison. Grange-étable imposante avec toiture à deux versants droits, complétée d'un appentis avec une abondante fenestration servant probablement d'étable. Fait partie d'un ensemble de quatre granges-étables semblables érigées sur cette partie du Rang 1 et 2 Est, donc probablement construites au cours de la même époque. Bonne authenticité: fondation en pierre, revêtement de bardeaux de bois, fenêtres à carreaux, portes en bois dont une contre-porte ajourée, pont d'accès en pierre des champs sur une façade latérale, campanile avec quatre versants galbés revêtus de bardeaux de bois. Revêtement extérieur anciennement peint en blanc et portes en rouge. Tôle profilée sur le toit. Ne semble plus loger plus d'animaux ou servir à des fins agricoles. Plusieurs composantes en bois endommagées. Elles ont besoin d'être peintes ou teintes pour en assurer la préservation.

N° 2017_33065_12RA_1371_08_01

Matricule 1645-09-7638 | No PIMIQ

Latitude 46.449177 | Longitude -71.654159

☐ Présence de bâtiment(s) secondaire(s) d'intérêt

Adresse: 1371 - 1er-et-2e Rang Ouest

Municipalité: Saint-Janvier-de-Joly (33065)

Dénomination:

Catégorie fonctionnelle: Agricole

Influence stylistique: garage de type Boomtown

Matériau de revêtement dominant: Bardeau de bois

Année(s) ou période de construction: entre 1920-1932

Statut juridique: Sans statut

Valeur patrimoniale: C. Bonne/forte | Date rôle

Commentaires:

Dans la campagne de Saint-Janvier-de-Joly, près d'une ancienne maison de ferme construite en 1932. Garage de style boomtown. Bonne authenticité: revêtement de bardeaux de bois, ouvertures en bois, toiture à deux versants droits masqués en façade par un parapet typique du style boomtown, chambranles et planches cornières simples. Ce garage a été construit par le grand-père de la propriétaire actuelle qui a érigé la maison en 1932. Le garage se trouvait sur le site avant la maison. Transformation : porte récente dont le modèle convient parfaitement au style du bâtiment et tôle profilée sur le toit.

N° 2017_33065_STAD_0408_01

Matricule 1852-10-1575 | No PIMIQ

Latitude 46.505918 | Longitude -71.628852

☐ Présence de bâtiment(s) secondaire(s) d'intérêt

Adresse: 408 - Saint-André (route)

Municipalité: Saint-Janvier-de-Joly (33065)

Dénomination:

Catégorie fonctionnelle: Agricole

Influence stylistique: grange-étable à toit à deux versants droits

Matériau de revêtement dominant: Bardeau de bois

Année(s) ou période de construction: entre 1920-1940

Statut juridique: Sans statut

Valeur patrimoniale: C. Bonne/forte | Date rôle

Commentaires:

Dans la campagne de Saint-Janvier-de-Joly. Grange-étable possédant une forme de toiture assez unique redevable aux deux versants droits qui se prolongent en appentis de chaque côté des façades latérales. Bonne authenticité : revêtement extérieur en bardeaux de bois, ouverture d'aération en forme de losange, portes en bois peintes en rouge. Connectée à un silo moderne. Des sections du revêtement de bardeaux de bois doivent être remplacées par de nouveaux bardeaux. Les portes de bois sont à repeindre. Transformation : tôle profilée sur le toit.